

よしみ 社協だより

祝 吉見町敬老会

主催：吉見町社会福祉協議会



ご長寿おめでとうございます
来年もお会いいたしましょう♪



百寿 石原美津子さん



西が丘小 角田莉緒さん



東第一小 増田梨乃さん



ささえ愛 たすけ愛 つながる愛

この社協だよりは、共同募金の配分金を受けて発行しています。





ご長寿に敬意を表します！

平成30年9月17日(月)
敬老の日
フレサよしみ大ホール



祝 第68回敬老会

町内のご長寿の方をお祝いする第68回吉見町敬老会を、フレサよしみにて開催いたしました。午前の部は南・西地区、午後の部は東・北地区の皆様にお越しいただきました。式典は記念品の贈呈や祝辞に続き、小学生の作文の朗読があり、会場の皆様は、見守るような優しいお顔を耳を傾けていらっしゃいました。続いて、吉見中吹奏楽部の明るく楽しい演奏があり、「故郷（ふるさと）」などの会場全員での合唱では、皆様はとても穏やかな表情で歌われていました。

来年もまたぜひお越しください。心からお待ち申し上げます。



ご招待者数

| | |
|----------|--------|
| 75歳以上 | 2,823名 |
| 88歳(米寿) | 91名 |
| 100歳(百寿) | 3名 |
| 金婚 | 53組 |



敬老会の開催にあたりましては、福祉委員（区長）をはじめ、民生委員、赤十字奉仕団、そのほか関係機関のご支援をいただいております。皆様のご協力に厚く御礼申し上げます。

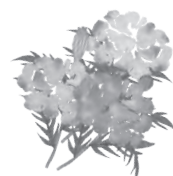

♪♪♪ **いつまでも健康でいてください!** ♪♪♪



来年もお会いいたしましょう

♪吉見中吹奏楽部員からのメッセージ

- ♪ いつも優しくしてくれてありがとうございます。
- ♪ 温かく見守ってくれてありがとうございます。
- ♪ 登下校のときあいさつをいつもありがとう。
- ♪ 健康に気をつけてください。
- ♪ 長生きしてください。元気が一番!



平成30年度 吉見町社協会費納入の状況報告

今年度も吉見町社協会費に、多くの皆様からご理解ご協力をいただき感謝申し上げます。また、この取りまとめに際しまして、福祉委員（区長）様、班長様、関係者の皆様に多大なるご尽力をいただき、ここに深く感謝申し上げます。

皆様からお預かりした会費(想い)は、地域に暮らす人々が安心して、たがいにささえあいながら暮らしのできる「福祉のまちづくり」にむけて、社会福祉事業の大切な財源として有効に活用させていただきます。

(平成30年10月5日現在)

| 特別会員 (敬称略) | | 行政区 | 一般 | 賛助 | 特別 | 金額(円) | 行政区 | 一般 | 賛助 | 特別 | 金額(円) |
|---------------------------------------------------------------------------------------------------------------------------------|--|-----------|-------|----|----|-----------|-------|-------|----|----|-----------|
| 東地区 | | 大和田 | 164 | | 1 | 169,000 | 八反田 | 63 | 5 | 2 | 88,000 |
| 齊藤栄一、宮下重次、柴山勝男、(株)小杉組、(株)田島建設、新井政宣、大曾根一恵、内野勇治(2口) | | 上銀谷 | 104 | | | 104,000 | 根古屋 | 129 | 2 | | 135,000 |
| 南地区 | | 谷口 | 50 | | | 50,000 | 流川 | 83 | 1 | | 86,000 |
| 安野敏雄、古杉富緒(2口) | | 下銀谷 | 28 | | | 28,000 | 江口 | 38 | | | 38,000 |
| 西地区 | | 万光寺 | 21 | | | 21,000 | 久米田 | 149 | | | 149,000 |
| 新井保美(2口)、村田栄行、國嶋勇吉、國嶋孝一、島村恒俊 | | 荒子上 | 32 | | | 32,000 | 和名1 | 68 | 1 | | 71,000 |
| 北地区 | | 荒子下 | 54 | 1 | | 57,000 | 和名2 | 55 | | | 55,000 |
| 宮崎善雄(2口)、新井豊美、小久保昇、(株)カナイ、木村教光、菅野明雄 | | 飯島新田 | 67 | | | 67,000 | 御所 | 26 | 5 | 3 | 56,000 |
| 賛助会員 (敬称略) | | 江和井 | 105 | | | 105,000 | 観音 | 30 | | | 30,000 |
| 東地区 | | 久保田新田 | 29 | | 2 | 39,000 | 黒岩 | 53 | 2 | | 59,000 |
| 岩崎英樹、作山すみ子、松本材木店、堀口克義、関根武好、野口信夫 | | 高尾新田 | 48 | | | 48,000 | 山ノ下 | 39 | | | 39,000 |
| 南地区 | | 蓮沼新田 | 14 | | | 14,000 | 田甲 | 234 | 1 | | 237,000 |
| 島本杏海、田辺弘子、諸貫久二子、高橋正彦、小野川秀雄、内山志津子 | | 古名新田 | 15 | 2 | 2 | 31,000 | 長谷 | 78 | | | 78,000 |
| 西地区 | | 蚊斗谷 | 23 | | | 23,000 | 前山 | 34 | | | 34,000 |
| 新井衛、新井明夫、松崎和明、高橋喜雄、高橋昇、高野光泰、長島茂、舟橋俊人、國嶋博史、國嶋忠治、市川唯夫、石山哲夫、清水学、(株)薬物安全性試験センター、竹内プラスチック工業(株)、伊与田隆、佐川幸夫、外山輝雄、山中輝夫、山崎富男、大橋登、祝田哲雄、鈴木稔 | | 古名 | 66 | | 1 | 71,000 | ひばりヶ丘 | 115 | | | 115,000 |
| 北地区 | | 丸貫 | 71 | 1 | | 74,000 | たつみ平 | 79 | 1 | | 82,000 |
| 齊藤信一、宮崎雄一、関口利夫、矢嶋義一、小宮透、増田伸一 | | 北下砂 | 34 | 3 | 2 | 53,000 | さくら台 | 40 | | | 40,000 |
| 賛助会員 (敬称略) | | 新道 | 69 | | 1 | 74,000 | 新吉見 | 38 | | | 38,000 |
| 東地区 | | 成城台 | 77 | | | 77,000 | 南吉見 | 123 | | | 123,000 |
| 岩崎英樹、作山すみ子、松本材木店、堀口克義、関根武好、野口信夫 | | 丸貫台 | 26 | | | 26,000 | 学校前 | 80 | 1 | | 83,000 |
| 南地区 | | 柿ノ木台 | 50 | | | 50,000 | 日向山 | 168 | | | 168,000 |
| 島本杏海、田辺弘子、諸貫久二子、高橋正彦、小野川秀雄、内山志津子 | | ニュータウン江和井 | 27 | | | 27,000 | 湖畔 | 99 | | 1 | 104,000 |
| 西地区 | | 東野1-1 | | | | | 天王山 | 78 | | | 78,000 |
| 新井衛、新井明夫、松崎和明、高橋喜雄、高橋昇、高野光泰、長島茂、舟橋俊人、國嶋博史、國嶋忠治、市川唯夫、石山哲夫、清水学、(株)薬物安全性試験センター、竹内プラスチック工業(株)、伊与田隆、佐川幸夫、外山輝雄、山中輝夫、山崎富男、大橋登、祝田哲雄、鈴木稔 | | 東野1-2 | 8 | | | 8,000 | 六ノ谷 | 30 | | | 30,000 |
| 北地区 | | 東野1-3 | 8 | | | 8,000 | 松ノ平 | 34 | | | 34,000 |
| 齊藤信一、宮崎雄一、関口利夫、矢嶋義一、小宮透、増田伸一 | | 東野1-4 | 7 | | | 7,000 | みどりヶ丘 | 22 | | | 22,000 |
| 賛助会員 (敬称略) | | 東野2-1 | 9 | | | 9,000 | 御所団地 | 24 | 2 | | 30,000 |
| 東地区 | | 東野2-2 | 5 | | | 5,000 | 小計 | 2,009 | 21 | 6 | 2,102,000 |
| 岩崎英樹、作山すみ子、松本材木店、堀口克義、関根武好、野口信夫 | | 東野2-3 | 7 | | | 7,000 | 行政区 | 一般 | 賛助 | 特別 | 金額(円) |
| 南地区 | | 東野2-4 | | | | | 地頭方 | 87 | 3 | 2 | 106,000 |
| 島本杏海、田辺弘子、諸貫久二子、高橋正彦、小野川秀雄、内山志津子 | | 小計 | 1,218 | 7 | 9 | 1,284,000 | 上砂 | 100 | | | 100,000 |
| 西地区 | | 行政区 | 一般 | 賛助 | 特別 | 金額(円) | 中曾根 | 71 | | | 71,000 |
| 新井衛、新井明夫、松崎和明、高橋喜雄、高橋昇、高野光泰、長島茂、舟橋俊人、國嶋博史、國嶋忠治、市川唯夫、石山哲夫、清水学、(株)薬物安全性試験センター、竹内プラスチック工業(株)、伊与田隆、佐川幸夫、外山輝雄、山中輝夫、山崎富男、大橋登、祝田哲雄、鈴木稔 | | 下細谷上 | 66 | | | 66,000 | 松崎 | 77 | 1 | 1 | 85,000 |
| 北地区 | | 下細谷下 | 118 | | | 118,000 | 本沢 | 57 | | | 57,000 |
| 齊藤信一、宮崎雄一、関口利夫、矢嶋義一、小宮透、増田伸一 | | 久保田賀美 | 177 | 2 | | 183,000 | 上細谷 | 77 | | | 77,000 |
| 賛助会員 (敬称略) | | 久保田中 | 66 | | 1 | 71,000 | 小新井 | 20 | | 1 | 25,000 |
| 東地区 | | 久保田志久 | 46 | | | 46,000 | 中新井 | 68 | 1 | 2 | 81,000 |
| 岩崎英樹、作山すみ子、松本材木店、堀口克義、関根武好、野口信夫 | | 江綱上 | 71 | 1 | 2 | 84,000 | 今泉 | 77 | | 1 | 82,000 |
| 南地区 | | 江綱下 | 60 | | | 60,000 | 明秋 | 13 | | | 13,000 |
| 島本杏海、田辺弘子、諸貫久二子、高橋正彦、小野川秀雄、内山志津子 | | 前河内東 | 37 | 1 | | 40,000 | 一ツ木 | 56 | 1 | | 59,000 |
| 西地区 | | 前河内西 | 38 | | | 38,000 | 小計 | 703 | 6 | 7 | 756,000 |
| 新井衛、新井明夫、松崎和明、高橋喜雄、高橋昇、高野光泰、長島茂、舟橋俊人、國嶋博史、國嶋忠治、市川唯夫、石山哲夫、清水学、(株)薬物安全性試験センター、竹内プラスチック工業(株)、伊与田隆、佐川幸夫、外山輝雄、山中輝夫、山崎富男、大橋登、祝田哲雄、鈴木稔 | | 大串上西 | 36 | 2 | | 42,000 | その他 | 6 | 1 | 1 | 13,000 |
| 北地区 | | 大串登戸 | 35 | | | 35,000 | 合計 | 4,877 | 41 | 26 | 5,129,000 |
| 齊藤信一、宮崎雄一、関口利夫、矢嶋義一、小宮透、増田伸一 | | 大串宿 | 55 | | | 55,000 | | | | | |
| 賛助会員 (敬称略) | | 大串毘沙門 | 33 | | | 33,000 | | | | | |
| 東地区 | | 大串台山 | 18 | | | 18,000 | | | | | |
| 岩崎英樹、作山すみ子、松本材木店、堀口克義、関根武好、野口信夫 | | 吉見ヶ丘 | 85 | | | 85,000 | | | | | |
| 南地区 | | 小計 | 941 | 6 | 3 | 974,000 | | | | | |

社協会費へのご協力ありがとうございました。今後も、引き続き会員募集を受け付けておりますので、よろしく願いいたします。

みんなが主役！ 共に生きる地域を目指して “小地域福祉活動に関する研修会”

8月7日(火)に『小地域福祉活動に関する研修会』を開催し、福祉委員(区長)、民生委員・児童委員、サロン関係者など111名の方に参加していただきました。人口減少、少子高齢化が進む中で、これから支え合いは「顔が見える」「身近な」小地域での福祉活動が鍵を握っていることを確認しました。



★互いに支え合う地域づくりに必要なこと★

- ①日頃から声かけ、見守り
[早期の情報共有・早期発見・早期対応]
- ②気軽に集える交流の場(居場所)づくり
- ③世代間交流からの次世代とのつながりづくり
- ④気軽に相談できる身近な支援体制づくり

◆今後の小地域福祉活動の取組みイメージ◆

平成25年度から実施している「地域福祉に関する地区懇談会」における地域の皆様からのご意見や想いを一つずつ実践していくために、身近な地域の方々がつながり、福祉活動を推進していく体制づくり、「小地域福祉活動」を推進していきます。

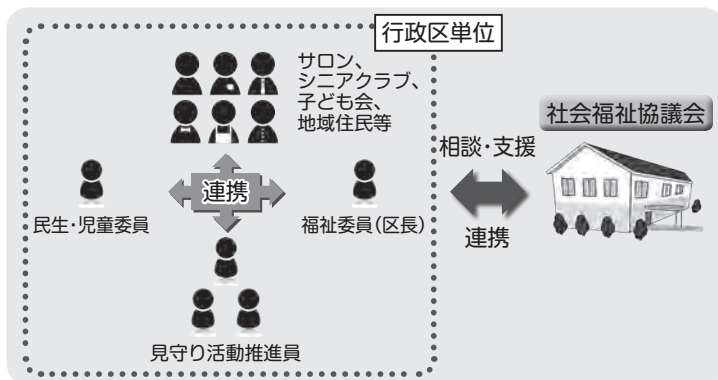

“平成30年度地域福祉に関する地区懇談会”を開催しています!

町及び社会福祉協議会では「第2期吉見町地域福祉計画・地域福祉活動計画」(計画期間:平成31年度から平成35年度まで)の策定を進めています。

今回の地区懇談会では、今まで検討してきた生活課題等について再検討し地域の皆様と共に課題解決の方法について話し合いたいと思います。皆様の声を聞かせてください。

東地区 対象:東地区にお住まいの方
日時:平成30年10月28日(日) 午後2時~午後4時30分
会場:東公民館

西地区 ①対象:八反田・根古屋・流川・江口・久米田・和名・御所・観音・黒岩・田甲・前山・学校前・みどりヶ丘・御所団地にお住まいの方
日時:平成30年11月10日(土) 午前9時30分~正午
会場:西部ふれあいセンター
②対象:長谷・六の谷・ひばりヶ丘・たつみ平・さくら台・新吉見・南吉見・日向山・湖畔・天王山・松ノ平にお住まいの方
日時:平成30年11月10日(土) 午後2時~午後4時30分
会場:西部ふれあいセンター

南地区 対象:南地区にお住まいの方
日時:平成30年11月17日(土) 午後2時~午後4時30分
会場:吉見町役場庁舎3階大集会室

北地区 対象:北地区にお住まいの方(山ノ下を含む)
日時:平成30年11月17日(土) 午前9時30分~正午
会場:吉見町役場庁舎3階大集会室



昨年度の様子



昨年度の様子

皆さま、お気軽にご参加ください!

笑顔いっぱいの居場所づくり “ふれあい・いきいきサロン”

社協では、地域住民で気軽に集える「地域の交流の場」として、ふれあい・いきいきサロン事業を推進しています。サロン活動を通じて地域がゆるやかにつながり『ここに来るのが楽しみ』『みんなとお喋りができてうれしい』『地域って良いね』の輪を広げていきましょう。

ふれあい・いきいきサロン事業説明会を開催しました！

「人生100年時代 目指せ！健康長寿」「豊かに生きるための秘訣、ここにあり！」をテーマに研修会を行い、90名の方に参加していただきました。公益財団法人ダイヤ高齢社会研究財団主任研究員の澤岡詩野先生の講演、地域のサロンからの実践発表などを行いました。「お客さんを作らない」「みんなで協力できる雰囲気作り」「無理なく続ける」などサロン活動の大切なポイントを確認しました。



平成30年度
44サロン
活動中！

生活の困りごと相談ください

～ ささえあいサービス ～

地域のチカラ（ささえあいサービスサポーター）が
貴方のもとへお手伝いに伺います。



相談
いただける
内容



家族ではまかないきれない支援
専門的な技術や知識を必要としない支援
社会福祉協議会までお問合せください。
担当者が訪問し内容を伺います。

～主な支援内容～

- 外出付添い支援
- 片付け
- 買物代行
- 草取り（手作業）
- 掃除
- 話し相手・見守り
- 窓ふき
- ゴミ捨て 等



支援の様子



関係
イメージ図

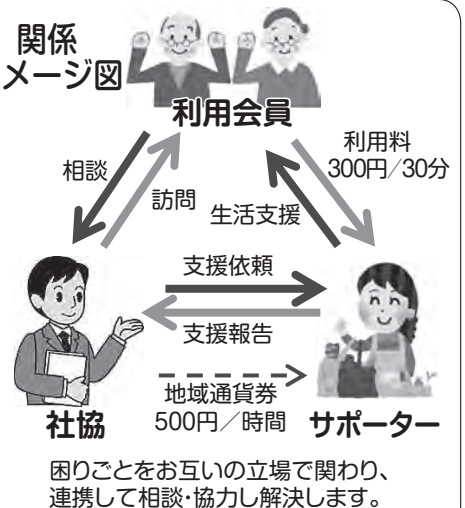

困りごとをお互いの立場で関わり、連携して相談・協力し解決します。

サポーター養成講座開催しています

サポーター
養成講座
・
研修
スケジュール

| 時期 | 内容 | 申込状況 |
|-------|-----------------|--------|
| 11/15 | 傾聴講座① | 受付中 |
| 11/22 | 傾聴講座② | 受付中 |
| 2月予定 | 掃除講座 | 1月開始予定 |
| 2月予定 | ふくしフォーラム(実践者発表) | 1月開始予定 |



ようこそ 荒川荘へ!

～ほっ・・・と ひといき～

よって **し**あわせ **み**んなの笑顔

荒川荘は、身近な地域の憩いの場として、皆様に愛され続けて今年で36年を迎えました。

明るく広いお風呂・サウナで体をあたため、マッサージチェアで体をほぐし、心身をリフレッシュ。娯楽室・図書室では、読書、お昼寝、お友達同士でおしゃべりをし、大広間では、館内で販売するお食事をしながら舞台上でカラオケを楽しむことができます。また、囲碁・将棋のクラブ活動や健康体操や健康相談も定期的に行っています。自分好みの過ごし方でゆったりと、ひといきついでみませんか。

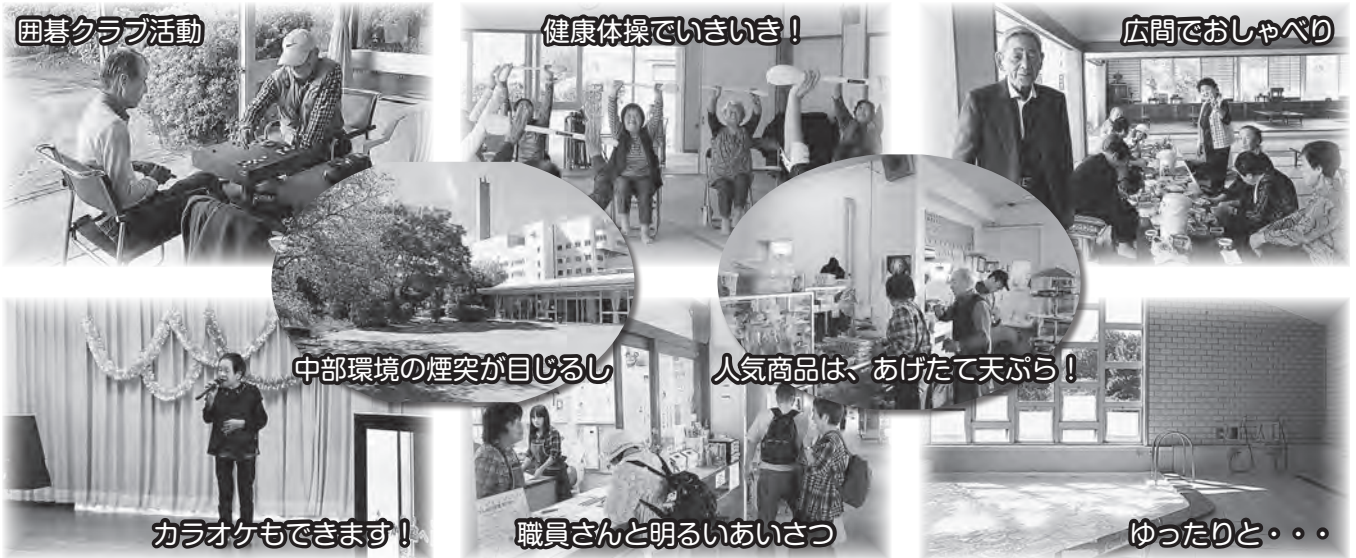

囲碁クラブ活動

健康体操でいきいき!

広間でおしゃべり

中部環境の煙突が目じるし

人気商品は、あげたて天ぷら!

カラオケもできます!

職員さんと明るいあいさつ

ゆったりと・・・

・・・利用案内・・・

| | | |
|----------|----------------------|------|
| 町内に在住する方 | 満60歳以上の方 | 無料 |
| | 満60歳未満の方 | 200円 |
| 町外に在住する方 | 鴻巣市及び北本市に居住する60歳以上の方 | 300円 |
| | 上記以外の方 | 500円 |

- ・パークゴルフ用具の貸し出しができます。
- ・各種宴会・会議等にもご利用いただけますのでご相談ください。
- ・利用時間 午前9時～午後4時まで
- ・休業日 毎週月曜日(祝日は除く)、祝日の翌日、年末年始

誕生日お祝い券プレゼント

誕生日のお祝いに荒川荘からプレゼントさせていただきます! 誕生日当日(休館日の場合は前後1営業日)にぜひお越しください。
※証明できるものをお持ちください。



上映会

毎月2回金曜日、上映会を開催しています。笑いあれば涙あり、荒川荘シアターで劇場気分をお楽しみください。リクエストにもお応えします!

～少人数の無料送迎をしています～

老人福祉センター荒川荘では、センターを便利にご利用いただくため、少人数の送迎サービスを行っています。気の合うお仲間とのひととき、ご近所の人との集いの場としてどうぞご利用ください。

- 人数 3～7人
- 利用日 開館日の火曜日～金曜日
- 時間 迎いは10時から
送りは14時30分まで
- 利用できる方 町内在住の60歳以上の方
障害手帳をお持ちの方

※お申込みは3日前までをお願いします。
※20名以上の方は団体バスがご利用できます。(要予約)

【申込み・お問い合わせ先】

- ☎ 社会福祉協議会 54-5228
- ☎ 荒川荘 54-4768



介護予防で健康長寿！

お問い合わせ

地域包括支援センター 53-0370

社会福祉協議会 54-5228

社協では、吉見町から委託を受けて町の介護予防施設『悠友館』を利用した介護予防事業（通所型サービスC・一般介護予防）に取り組んでいます。

この事業は、運動機能向上、栄養改善、口腔衛生のプログラムなどからなり、定期的な健康相談、体力測定と個別評価を行い、日常生活機能（入浴、調理、買い物等の生活行為）の改善を目的に、効果的なプログラムを実施しています。

なお、この介護予防事業の利用は、地域包括支援センターへ申込みが必要です。お気軽にご相談ください。

☆わくわく教室

（一般介護予防事業）

火曜日 概ね週1回

☆おたっしゃくらぶ

（通所型サービスC）

水曜日 概ね週1回

☆機能訓練

（通所型サービスC）

金曜日 概ね週1回

○自力通所・家族送迎が難しい方は送迎を利用することができます。

○時間は午後1時～午後3時ごろ

※通所型サービスC及び一般介護予防事業とは、介護保険制度の介護予防サービスのひとつとして位置づけられています。

通所型サービスC事業は、短期間（概ね6ヶ月程度）に保健・医療の専門職が支援を行い、さらに自立して行うプログラムを中心とした一般介護予防による支援につなげていくものとされています。

<利用者さんの声>

送迎をしてもらえるので悠友館に通うことが楽しみになりました。

<看護師さんの声>

週に1回の機会ですが、血圧の測定や、日ごろの生活に変化がないかを気遣っています。

<利用者さんの声>

今はここに来ることが生きがいです。体操や皆さんとおしゃべりし、気持ちも楽になり、元気になりました。

<運動訓練指導士さんの声>

ここで覚えたことは、自宅でも自主的に行ってもらうことで高い効果が期待できます。

<介助員・ボランティアさんの声>

何か人の役に立てることがしたいと思い始めました。今では、健康意識も高まり、楽しく活動しています。

社協の新理事、評議員(敬称略)

理事(副会長) 田島 豊(平成30年6月14日付)
 評議員 高橋 昇 評議員 新井 幸枝
 // 菊池 智美 // 岡野 久代
 // 松本 光司 // 関口 哲也
 (平成30年6月1日付)

歳末援護金のお知らせ

吉見町社会福祉協議会では、歳末たすけあい募金の配分を受けて、民生委員のご協力を得ながら支援を必要とする世帯へ「歳末援護金」を配分します。希望される方は、下記によりお申し込みください。

<配分対象世帯>

町内に居住し、生活困窮が著しく援助が必要と思われる世帯(生活保護世帯を除く)

<申し込み>

担当民生委員から「歳末援護申請書」を受け取り、必要事項を記入し11月16日(金)までに担当民生委員までご提出ください。

なお担当民生委員がわからない場合は、社協までお問い合わせください。電話 54-5228



障がい者ふれあいの旅

吉見町にお住まいの在宅障がい児・者の方を対象に、日帰りツアーを企画しました。季節柄、フレッシュな「りんご狩り」を楽しみましょう!

日時 平成30年11月28日(水)

行き先 群馬県沼田市

対象者 在宅で暮らしている障がい者手帳保持者(介護者・家族同伴可)

定員 15名(先着順)

参加費 一人 1,500円(昼食代等)

申込み 11月7日(水)から受付開始

電話 54-5228



心配ごと相談所

『困ったときに一人で悩まず、

生活全般に関するご相談を』

“どこに相談したらよいのかわからない” そんな悩みごとや不安などありませんか? 心配ごと相談所は、地域の身近な相談所として親身になって相談に応じます。

原則毎月第2・4火曜日 午前10時～午後3時

平成30年 11月13日(火)・27日(火)

12月11日(火)・25日(火)

平成31年 1月 8日(火)・22日(火)

2月12日(火)・26日(火)

3月12日(火)・26日(火)

●秘密は厳守いたします●

善意(あたたかい想い)をありがとうございました ~寄付の報告~

(平成30年7月3日～平成30年10月4日) <敬称略>

| | |
|----------------------|---------|
| ○鈴形依久子 | 10,000円 |
| ○東地区区長会 | 4,100円 |
| ○比企地域労働者福祉協議会 | |
| 会長 天野昇史 | 10,000円 |
| ○埼玉土建東松山支部吉見西分会 | 5,000円 |
| ○吉見中学校1973年度卒業生還暦同窓会 | |
| 実行委員長 金子隆一 | 58,843円 |

平成30年大阪府北部地震災害義援金報告

(平成30年6月22日～平成30年9月28日) <敬称略>

| | |
|------------------|----------|
| 磐田刃物販売 | 5,000円 |
| 吉見町課長会 | 30,000円 |
| 吉見町課長補佐会 | 26,000円 |
| 吉見町役場窓口募金箱 | 8,451円 |
| 吉見町社協・荒川荘窓口募金箱 | 2,096円 |
| (平成30年6月22日から 累計 | 71,547円) |

平成30年7月豪雨災害義援金報告

(平成30年7月10日～平成30年10月17日) <敬称略>

| | |
|------------------|-----------|
| 磐田刃物販売 | 5,000円 |
| 埼玉県比企食品衛生協会 | 100,000円 |
| 吉見町シニアクラブ連合会 | 10,395円 |
| 吉見町民生児童委員協議会 | 8,660円 |
| 吉見町課長会 | 50,000円 |
| 吉見町課長補佐会 | 26,000円 |
| 吉見町道の駅募金箱 | 8,021円 |
| 吉見町役場窓口募金箱 | 19,343円 |
| 吉見町社協・荒川荘窓口募金箱 | 5,161円 |
| (平成30年7月10日から 累計 | 232,580円) |

平成30年北海道胆振東部地震災害義援金報告

(平成30年9月11日～平成30年10月17日) <敬称略>

| | |
|------------------|-----------|
| 磐田刃物販売 | 5,000円 |
| 吉見町シニアクラブ連合会 | 8,459円 |
| 吉見町民生児童委員協議会 | 8,661円 |
| 吉見町課長会 | 50,000円 |
| 吉見町課長補佐会 | 26,000円 |
| 吉見町役場窓口募金箱 | 6,937円 |
| 吉見町社協・荒川荘窓口募金箱 | 2,225円 |
| (平成30年9月11日から 累計 | 107,282円) |

あんしんサポートねっと

高齢や障がいにより、金銭や書類の管理に不安のある方に有料で相談員が援助します。相談は無料です。

車いすの貸出し

町内在住の社協会員の方で、高齢・障がい・疾病により日常生活で一時的に車いすを必要とする方に、車いすを無料で貸出します。(期間は、最長6カ月)

